

Verordnung über den „Naturpark Steigerwald“

Vom 8. März 1988

Auf Grund von Art. 11, 45 Abs. 1 Nr. 2 und Art. 37 Abs. 2 Nr. 1 des Bayerischen Naturschutzgesetzes – BayNatSchG – (BayRS 791-1-U), zuletzt geändert durch § 7 des Gesetzes vom 16. Juli 1986 (GVBl S. 135), erläßt das Bayerische Staatsministerium für Landesentwicklung und Umweltfragen folgende Verordnung:

§ 1

Schutzgegenstand

(1) ¹Das Gebiet des Steigerwalds in den Landkreisen Bamberg, Haßberge, Kitzingen, Schweinfurt, Erlangen-Höchstädt, Neustadt a. d. Aisch-Bad Windsheim wird in den in § 2 näher bezeichneten Grenzen als Naturpark festgesetzt. ²Das Gebiet hat eine Größe von ca. 128 000 Hektar.

(2) Der Naturpark erhält die Bezeichnung „Naturpark Steigerwald“.

(3) Träger des Naturparks ist der „Verein Naturpark Steigerwald e. V.“ mit Sitz in Ebrach.

§ 2

Naturparkgrenzen

(1) Die Grenzen des Naturparks sind in einer Karte M = 1:100 000, die als Anlage Bestandteil dieser Verordnung ist, grob dargestellt.

(2) ¹Die genauen Grenzen des Naturparks sind in einer Karte M = 1:25 000 eingetragen, die beim Staatsministerium für Landesentwicklung und Umweltfragen als oberster Naturschutzbehörde niedergelegt ist und auf die Bezug genommen wird. ²Maßgebend für den Grenzverlauf ist der Eintrag in dieser Karte mit der Außenkante des Begrenzungsstrichs. ³Weitere Ausfertigungen dieser Karte befinden sich bei den Regierungen von Ober-, Mittel- und Unterfranken als höheren Naturschutzbehörden und bei den Landratsämtern Bamberg, Haßberge, Kitzingen, Schweinfurt, Erlangen-Höchstädt, Neustadt a. d. Aisch-Bad Windsheim als unteren Naturschutzbehörden.

(3) Die Karten werden bei den in Absatz 2 genannten Behörden archivmäßig verwahrt und sind dort während der Dienststunden allgemein zugänglich.

§ 3

Schutzzone

(1) ¹Innerhalb des Naturparks wird eine Schutzzone festgesetzt, welche die Voraussetzungen eines Landschaftsschutzgebiets erfüllt. ²Die Schutzzone umfaßt die Bereiche, die in der in § 2 Abs. 1 genannten Anlage grob dargestellt sind.

(2) ¹Die genauen Grenzen der Schutzzone sind in der in § 2 Abs. 2 genannten Karte eingetragen, auf die Bezug genommen wird. ²Maßgebend für den

Grenzverlauf ist der Eintrag in dieser Karte mit der Außenkante des Begrenzungsstrichs.

§ 4

Schutzzweck

Zweck der Festsetzung des Naturparks ist es,

1. das Gebiet entsprechend dem Einrichtungsplan (§ 11 Nr. 1) zu entwickeln und zu pflegen,

2. die sich für die Erholung eignenden Landschaftsteile der Allgemeinheit zugänglich zu machen und zu erhalten, soweit die ökologische Wertung dies zuläßt,

3. in der Schutzzone

a) die Leistungsfähigkeit des Naturhaushalts zu erhalten und dauerhaft zu verbessern, insbesondere

– erhebliche oder nachhaltige Beeinträchtigungen von Natur und Landschaft zu verhindern

– den Wald wegen seiner besonderen Bedeutung für den Naturhaushalt zu schützen

– die heimischen Tier- und Pflanzenarten sowie ihre Lebensgemeinschaften und Lebensräume zu schützen,

b) die Vielfalt, Eigenart und Schönheit des für den Steigerwald typischen Landschaftsbildes zu bewahren,

c) eingetretene Schäden zu beheben oder auszugleichen.

§ 5

Besondere Vorschriften

¹Soweit für das Gebiet des Naturparks besondere naturschutzrechtliche Vorschriften bestehen, insbesondere solche über Naturschutzgebiete, Naturdenkmäler oder über den Schutz von Landschaftsbestandteilen und Grünbeständen, bleiben diese unberührt. ²Gleiches gilt, wenn künftig besondere naturschutzrechtliche Vorschriften erlassen werden.

§ 6

Verbote

In der Schutzzone sind alle Handlungen verboten, die den Charakter des Gebiets verändern oder dem in § 4 Nr. 3 genannten besonderen Schutzzweck zuwiderlaufen, insbesondere alle Handlungen, die geeignet sind, die Leistungsfähigkeit des Naturhaushalts, das Landschaftsbild, den Naturgenuß oder den Zugang zur freien Natur zu beeinträchtigen.

§ 7

Erlaubnis

(1) Der Erlaubnis bedarf, wer beabsichtigt, innerhalb der Schutzzone

1. bauliche Anlagen aller Art im Sinn der Bayerischen Bauordnung (BayBO) zu errichten, zu erweitern oder ihre äußere Gestaltung wesentlich zu ändern, auch wenn sie einer baurechtlichen Genehmigung nicht bedürfen; hierzu zählen insbesondere
 - a) Gebäude aller Art (Art. 2 Abs. 2 BayBO), Verkaufs- und Ausstellungsstände, Automaten,
 - b) Einfriedungen aller Art (ausgenommen sokkellose Weide- und Forstkulturzäune ohne Verwendung von Beton),
 - c) wesentliche Veränderungen der Erdoberfläche durch Aufschüttungen, Abgrabungen, Ablagerungen oder in sonstiger Weise,
2. Straßen, Wege, Plätze oder Park-, Camping-, Sport-, Spiel- oder Badeplätze oder ähnliche Einrichtungen zu errichten oder wesentlich zu ändern,
3. Seilbahnen, Skilifte, Seil- oder Schleppaufzüge zu errichten oder wesentlich zu ändern,
4. ober- oder unterirdisch geführte Draht-, Kabel- oder Rohrleitungen zu verlegen oder Masten und Unterstützungen aufzustellen (ausgenommen nichtortsfeste Anlagen zur Beregnung von Sonderkulturen und sonstigen Feldfrüchten und zur Versorgung von Weidevieh mit Wasser und Zuleitungen zu elektrischen Weidezäunen),
5. Gewässer, deren Ufer, den Zu- und Ablauf des Wassers oder den Grundwasserstand zu verändern oder neue Gewässer herzustellen, Verlandungsbereiche von Gewässern, Quellbereiche oder Auebödenbereiche, insbesondere feuchte Wirtschaftswiesen oder -weiden sowie regelmäßig überschwemmte Auwälder, durch Dränung oder Gräben zu entwässern oder trockenenzulegen, umzubrechen oder durch sonstige Maßnahmen nachhaltig zu verändern,
6. Erstaufforstungen vorzunehmen,
7. landschaftsbestimmende Bäume, Hecken oder sonstige Gehölze außerhalb des Waldes oder Felsblöcke zu beseitigen,
8. außerhalb von Straßen, Wegen oder Plätzen mit Kraftfahrzeugen aller Art zu fahren oder diese dort abzustellen oder Verkaufswagen aufzustellen (ausgenommen zur land- und forstwirtschaftlichen Bewirtschaftung),
9. außerhalb zugelassener Plätze zu zelten, Wohnwagen abzustellen, dies zu gestatten oder im Rahmen der Erholungsnutzung offene Feuer zu entzünden,
10. außerhalb von Flugplätzen mit Ultraleichtflugzeugen zu starten oder zu landen oder Flugmodelle zu betreiben,
11. Schilder, Bild- oder Schrifttafeln, Anschläge oder Schaukästen anzubringen (ausgenommen Hinweise auf den Schutz des Gebiets, behördliche Verbotstafeln, Verkehrszeichen, Verkehrseinrichtungen, Flußkilometer-Zeichen, Schilder für die Forst- und Waldeinteilung, Warntafeln,

Ortshinweise, Wegemarkierungen oder zulässige Wohn- und Gewerbebezeichnungen an Wohn- und Betriebsstätten, sofern nicht Leuchtschrift verwendet wird).

(2) Unberührt bleibt die Erlaubnispflicht für verändernde Maßnahmen bei Naß- und Feuchtflächen sowie Mager- und Trockenstandorten gemäß Art. 6d Abs. 1 BayNatSchG.

(3) ¹Die Erlaubnis ist zu erteilen, wenn das Vorhaben keine der in § 8 genannten Wirkungen hervorrufen kann oder diese Wirkungen durch Nebenbestimmungen ausgeglichen werden können. ²Wird die Erlaubnis mit Nebenbestimmungen erteilt, kann eine Sicherheitsleistung verlangt werden. ³Die Vorschrift des Art. 6a Abs. 3 BayNatSchG über Ersatzmaßnahmen ist entsprechend anzuwenden.

(4) Die zuständige land-, forst- oder fischereiwirtschaftliche Fachbehörde ist zu beteiligen, soweit ihre Belange berührt sind.

§ 8

Ausnahmen

Von den Beschränkungen dieser Verordnung bleiben ausgenommen

1. die ordnungsgemäße land-, forst- und fischereiwirtschaftliche Bodennutzung im Sinn des Art. 6 Abs. 2 BayNatSchG; unabhängig davon gilt jedoch § 7 Abs. 1 Nr. 5,
2. der Bau von land- oder forstwirtschaftlichen Straßen oder Wegen mit einer Fahrbahnbreite von nicht mehr als 3,50 m und ohne landschaftsstörenden oder dichten Belag,
3. der Abbau von Bodenschätzen auf den in den Karten (§ 2 Abs. 1 und 2) gesondert eingetragenen Flächen; maßgebend für den Grenzverlauf ist die Karte nach § 2 Abs. 2,
4. die rechtmäßige Ausübung der Jagd und der Fischerei einschließlich des Jagd- und Fischereischutzes,
5. Maßnahmen, die nach Art. 4 des Denkmalschutzgesetzes geboten sind, um Baudenkmäler instand zu halten, instand zu setzen, sachgemäß zu behandeln oder vor Gefährdung zu schützen,
6. Maßnahmen zur Unterhaltung von Straßen, Wegen, Gewässern und deren Ufer und Deiche sowie Dränanlagen,
Maßnahmen des Winterdienstes auf Straßen im notwendigen Umfang und zur Verkehrssicherung, soweit diese zur Abwehr akuter Gefahren erforderlich sind,
Maßnahmen der Gewässeraufsicht,
7. der Betrieb, die Instandsetzung und die ordnungsgemäße Unterhaltung von bestehenden Energie-, Wasserversorgungs- oder Entsorgungsanlagen sowie von bestehenden Einrichtungen der Landesverteidigung, der Deutschen Bundespost und der Deutschen Bundesbahn,
8. die zur Erhaltung der Funktionsfähigkeit der Schutzzone notwendigen und von den Naturschutzbehörden angeordneten Überwachungs-, Schutz- und Pflegemaßnahmen.

§ 9

Befreiung

Von den Verboten nach § 6 kann gemäß Art. 49 BayNatSchG im Einzelfall Befreiung erteilt werden.

§ 10

Zuständigkeiten

(1) Für die Erteilung der Erlaubnis und der Befreiung ist das Landratsamt als untere Naturschutzbehörde zuständig, in dessen Bereich das Vorhaben ausgeführt werden soll.

(2) Die Erteilung der Erlaubnis nach § 7 Abs. 1 Nr. 1 für Anlagen von mindestens regionaler Bedeutung (z. B. Freizeitzentren, Großhotels, Fernsehtürme, Kraftwerksanlagen), nach § 7 Abs. 1 Nr. 1 Buchst. c für großflächige Maßnahmen (ab 1 Hektar), nach § 7 Abs. 1 Nr. 3 für Seilbahnen und Skilifte, nach § 7 Abs. 1 Nr. 4 für Freileitungen ab 110 Kilovolt sowie die Erteilung der Befreiung nach § 9 für Fälle von überörtlicher Bedeutung bedarf der Zustimmung der örtlich zuständigen Regierung als höherer Naturschutzbehörde.

(3) Bei Vorhaben der Landesverteidigung und des Zivilschutzes entscheidet über die Befreiung nach Art. 49 Abs. 3 Satz 1 Halbsatz 5 BayNatSchG das Staatsministerium für Landesentwicklung und Umweltfragen als oberste Naturschutzbehörde.

§ 11

Aufgaben des Naturparkträgers

Der Träger des Naturparks hat insbesondere

1. eine Planung zu erstellen, die vor allem die Maßnahmen zur Pflege des Gebiets und zu dessen Entwicklung zum Erholungsraum enthält (Einrichtungsplan), sie durchzuführen und bei Bedarf fortzuschreiben,

2. Maßnahmen des Naturschutzes, insbesondere Schutz und Pflege der Pflanzen- und Tierwelt, durchzuführen und zu fördern,

3. das Naturparkgebiet zu erhalten, zu gestalten und zu pflegen sowie die Vielfalt, Eigenart und Schönheit des Landschaftsbildes für die Allgemeinheit zu bewahren,

4. die Erholung im Naturpark zu fördern,

5. die Bevölkerung über den Schutzzweck und die Maßnahmen im Naturpark zu unterrichten.

§ 12

Ordnungswidrigkeiten

(1) Nach Art. 52 Abs. 1 Nr. 3 BayNatSchG kann mit Geldbuße bis zu fünfzigtausend Deutsche Mark belegt werden, wer vorsätzlich oder fahrlässig eine nach § 7 Abs. 1 erlaubnispflichtige Maßnahme ohne die erforderliche Erlaubnis vornimmt.

(2) Nach Art. 52 Abs. 1 Nr. 6 BayNatSchG kann mit Geldbuße bis zu fünfzigtausend Deutsche Mark belegt werden, wer vorsätzlich oder fahrlässig einer vollziehbaren Nebenbestimmung in Form der Auflage zu einer Erlaubnis nach § 7 oder einer Befreiung nach § 9 nicht nachkommt.

(3) Die Einziehung von Gegenständen richtet sich nach Art. 53 BayNatSchG.

§ 13

Inkrafttreten

Diese Verordnung tritt am 1. April 1988 in Kraft.

München, den 8. März 1988

**Bayerisches Staatsministerium
für Landesentwicklung und Umweltfragen**

Alfred Dick, Staatsminister

1. Verordnung
zur Änderung der Verordnung über den „Naturpark Steigerwald“
innerhalb des Landkreises Erlangen-Höchstadt
vom 24.04.2017

Der Landkreis Erlangen-Höchstadt erlässt auf Grund von § 26 des Bundesnaturschutzgesetzes (BNatSchG) vom 29.07.2009 (BGBl. I, S. 2542), zuletzt geändert durch Gesetzes vom 13. Oktober 2016 (BGBl. I S. 2258) i. V. m. Art. 51 Abs. 2 Satz 3 des Bayerischen Naturschutzgesetzes (BayNatSchG) vom 23.02.2011 (GVBl. S. 82, BayRS 791-1-U), zuletzt geändert durch Gesetz vom 13. Dezember 2016 (GVBl. S. 372) und Art. 30 Abs. 1 Nr. 9 der Landkreisordnung (LKrO) in der Fassung der Bekanntmachung vom 22.08.1998 (GVBl. S. 826, BayRS 2020-3-1-I), zuletzt geändert durch Gesetzes vom 13. Dezember 2016 (GVBl. S. 335) folgende Änderungsverordnung:

§ 1 Änderung der Verordnung

Die Verordnung des Bayerischen Staatsministeriums für Landesentwicklung und Umweltfragen über den „Naturpark Steigerwald“ vom 08.03.1988 (BayRS 791-5-1-U) wird, soweit sie gemäß Art. 15 Abs. 2 BayNatSchG hinsichtlich der Schutzzone als Landschaftsschutzgebiet weiter gilt, wie folgt geändert:

Aus dem Landschaftsschutzgebiet (früher Schutzzone) „Naturpark Steigerwald“ werden im Bereich des Marktes Vestenbergsgreuth, Gemarkung Kleinweisach, die Grundstücke Flurnummern 63 (Teilfläche), 64, 65, 66 (Teilfläche) und 69 (Teilfläche) und Flurnummer 32 (Teilfläche), in einem Umfang von ca. 2,68 ha herausgenommen.

Die Grenzen der Änderungsbereiche sind in der Detailkarte im Maßstab M = 1:2500 eingetragen. Die Karte ist Bestandteil dieser Verordnung und wird entsprechend § 2 Abs. 3 der Verordnung über den Naturpark Steigerwald archivmäßig verwahrt.

§ 2 Inkrafttreten

Diese Verordnung tritt am Tage nach ihrer Bekanntmachung im Amtsblatt des Landkreises Erlangen-Höchstadt in Kraft.

Höchstadt a.d. Aisch, den 24.04.2017

Landkreis Erlangen-Höchstadt

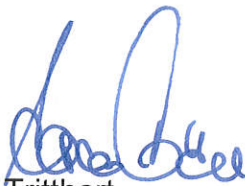
A handwritten signature in blue ink, appearing to be 'Tritthart', written in a cursive style.

Tritthart

Landrat

Legende:

 Grenze des Landschafts-
schutzgebietes (neu)

 Grenze des Landschafts-
schutzgebietes (alt)

 Herausgenommene Fläche

Detailkarte

(M = 1: 2500)

1. Verordnung zur Änderung der
Verordnung über den "Naturpark
Steigerwald" innerhalb des
Landkreises Erlangen-Höchstadt
vom 24. APR. 2017

Landkreis Erlangen-Höchstadt
Höchstadt a. d. Aisch, 24. APR. 2017

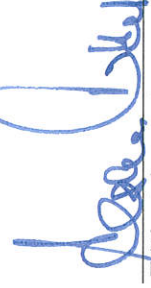
Trithart, Landrat

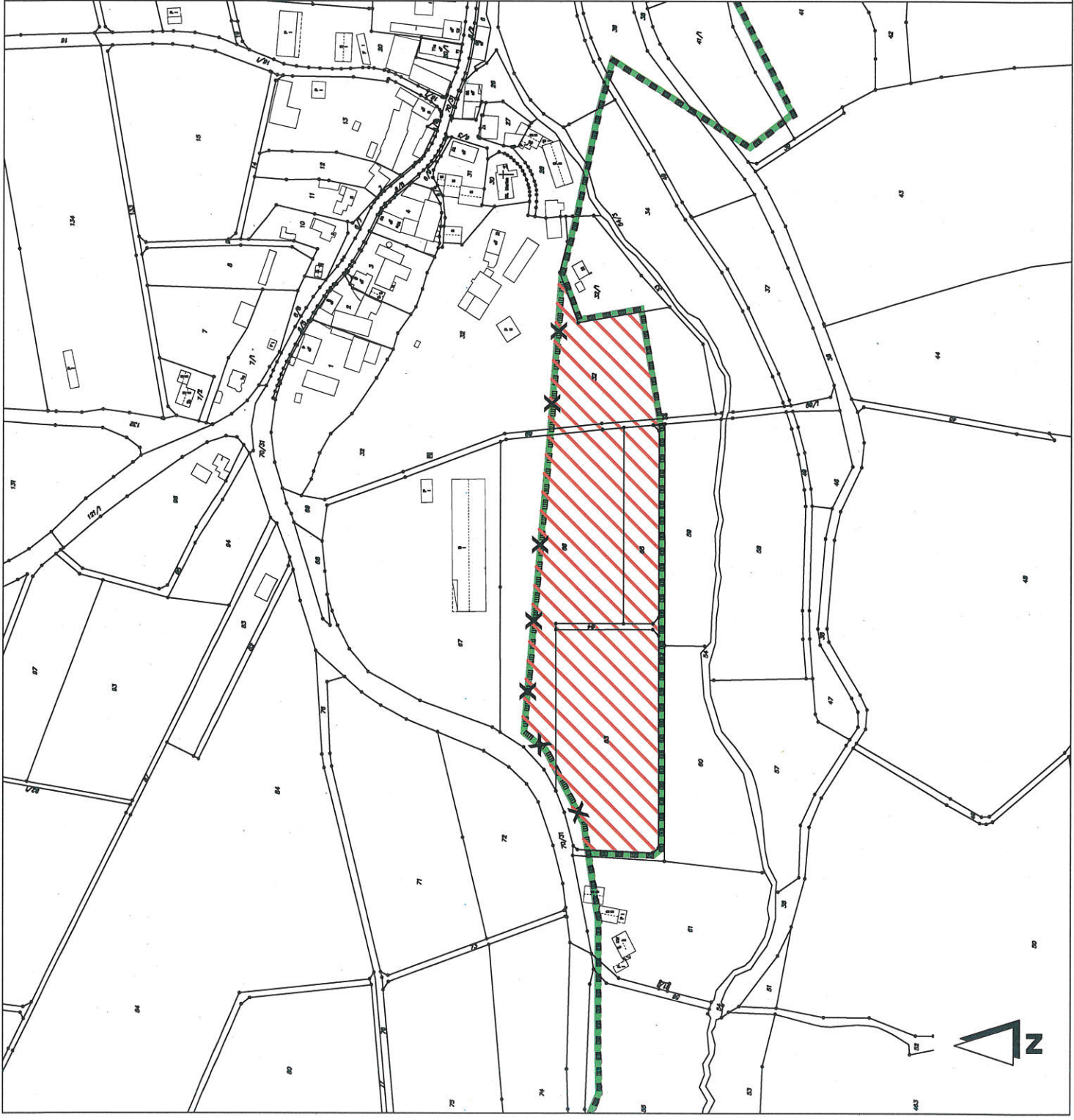

2. Verordnung
zur Änderung der Verordnung über den „Naturpark Steigerwald“ innerhalb
des Landkreises Erlangen-Höchstadt
vom 24.10.2017

Der Landkreis Erlangen-Höchstadt erlässt auf Grund von § 26 des Bundesnaturschutzgesetzes (BNatSchG) vom 29.07.2009 (BGBl.I, S. 2542), zuletzt geändert durch Gesetzes vom 13. Oktober 2016 (BGBl. I S. 2258) i. V. m. Art. 51 Abs. 2 Satz 3 des Bayerischen Naturschutzgesetzes (BayNatSchG) vom 23.02.2011 (GVBl. S. 82, BayRS 791-1-U), zuletzt geändert durch Gesetz vom 13. Dezember 2016 (GVBl. S. 372) und Art. 30 Abs. 1 Nr. 9 der Landkreisordnung (LKrO) in der Fassung der Bekanntmachung vom 22.08.1998 (GVBl. S. 826, BayRS 2020-3-1-I), zuletzt geändert durch Gesetzes vom 13. Dezember 2016 (GVBl. S. 335) folgende Änderungsverordnung:

§ 1 Änderung der Verordnung

Die Verordnung des Bayerischen Staatsministeriums für Landesentwicklung und Umweltfragen über den „Naturpark Steigerwald“ vom 08.03.1988 (GVBl. S. 95, BayRS 791-5-1-U) wird, soweit sie gemäß Art. 15 Abs. 2 BayNatSchG hinsichtlich der Schutzzone als Landschaftsschutzgebiet weiter gilt, wie folgt geändert:

Aus dem Landschaftsschutzgebiet (früher Schutzzone) „Naturpark Steigerwald“ werden herausgenommen:

im Bereich des **Marktes Lonnerstadt**, in der Gemarkung **Fetzelhofen**,
die Grundstücke Flurnummern 26/0 (Teilfläche), 331/1 (Teilfläche), 331/2 (Teilfläche),
331/3, 342/0 (Teilfläche), 352/0 (Teilfläche), 352/3 (Teilfläche), 352/10 (Teilfläche),
352/11, (Teilfläche), 352/12 (Teilfläche), 352/13 (Teilfläche) und 352/15 (Teilfläche);

im Bereich des **Marktes Vestenbergsgreuth**, in der Gemarkung **Frimmersdorf**, die Grundstücke Flurnummern 305/0 (Teilfläche), 306/0 (Teilfläche), 307/0 (Teilfläche), 308/0 (Teilfläche), 312/0 (Teilfläche), 313/0 (Teilfläche), 314/0 (Teilfläche), 315/0 (Teilfläche) und 317/0 (Teilfläche), 917/0 (Teilfläche), 919/0 (Teilfläche), 921/0 (Teilfläche), 922/0 (Teilfläche), 923/0 (Teilfläche), 924/0 (Teilfläche), 925/0 (Teilfläche) und 928/0 (Teilfläche);

im Bereich der **Gemeinde Wachenroth**, in der Gemarkung **Warmersdorf**, die Grundstücke Flurnummern 62/0 (Teilfläche), 63/0 (Teilfläche), 64/0 (Teilfläche), 67/0 (Teilfläche) und 68/0 (Teilfläche);

im Bereich der **Gemeinde Wachenroth**, in der Gemarkung **Weingartsgreuth**, die Grundstücke Flurnummern 327/0 (Teilfläche), 327/4 (Teilfläche), 327/5 (Teilfläche), 231/0 (Teilfläche), 230/0 (Teilfläche), 228/0 (Teilfläche), 227/0 (Teilfläche), 226/0 (Teilfläche), 225/0 (Teilfläche), 546/0 (Teilfläche), 583/0 (Teilfläche), 586/0 (Teilfläche), 651/6 (Teilfläche), 650/0 (Teilfläche), 649/0 (Teilfläche), 649/2 und 649/1;

im Bereich der **Gemeinde Wachenroth**, in der Gemarkung **Wachenroth**, die Grundstücke Flurnummern 184/0 (Teilfläche), 185/0 (Teilfläche), 1045/0 (Teilfläche), 1055/0 (Teilfläche), 1059/0 (Teilfläche), 1060/0 (Teilfläche), 1063/0 (Teilfläche), 1291/0 (Teilfläche), 1292/0 (Teilfläche) und 1293/0 (Teilfläche).

Der Umfang der Herausnahmeflächen beträgt ca. 9,38 ha.

Die Änderungsbereiche (Herausnahmeflächen) sind in den 8 Detailkarten im Maßstab M = 1:1.500 und Maßstab M = 1:3.000 rot eingetragen. Die Karten sind Bestandteil dieser Verordnung. Diese sind im Landratsamt Erlangen-Höchstadt, Dienststelle Höchstadt a. d. Aisch, im Rathaus des Marktes Wachenroth und bei der Verwaltungsgemeinschaft Höchstadt niedergelegt und können dort während der Dienststunden eingesehen werden. Als Schutzgebietsgrenze gilt die Innenkante der Begrenzungslinie.

§ 2 Inkrafttreten

Diese Verordnung tritt am Tage nach ihrer Bekanntmachung im Amtsblatt des Landkreises Erlangen-Höchstadt in Kraft.

Höchstadt a.d. Aisch, den 24.10.2017

Landkreis Erlangen-Höchstadt



Tritthart

Landrat



LEGENDE:

XXXXXX

Grenze des
Landschaftsschutzgebietes (alt)

Grenze des
Landschaftsschutzgebietes (neu)

123

Flurstücksgrenzen
mit Flurstücksnummer

Herausnahmefläche

FL.Nrn. 1291/0 (Tfl.), 1292/0 (Tfl.),
1293/0 (Tfl.).

Gemarkung Wachenroth

DETAILKARTE: (M=1:1.500)

2. Verordnung zur Änderung der
Verordnung über den „Naturpark
Steigerwald“ innerhalb des
Landkreises Erlangen-Hochstadt

24. OKT. 2017

Landkreis Erlangen-Hochstadt

Trithart, Alexander
Landrat

